Brukerveiledning for E-kontroll slaktekylling

Versjon 9, 15.04.11



Innholdsfortegnelse

Krav til browser	3
Innlogging	3
Oversikt over innsett.....	5
Hvilke data går inn i E-kontrollen?.....	6
Inntasting av produsentdata	6
Valg av rapport	9
Kullrapport	10
Løpende kulloversikt – syv siste kull, tabell	11
Løpende kulloversikt – syv siste kull, figur	12
Økonomirapport	13
Husoversikt - økonomi.....	14
Løpende økonomirapport – syv siste kull	14
Last ned data	14
RTF og PDF format	15
Gjennomsnittstall, grafer.....	15
Effektivitetskontroll for slaktekylling, statistikk.....	16
Velg periode.....	16
Velg rapportdimensjoner	17

Krav til browser

Online effektivitetskontroll krever at det anvendes Internet Explorer version 5 eller nyere.

Innlogging

Gå inn på www.kjottbransjen.no

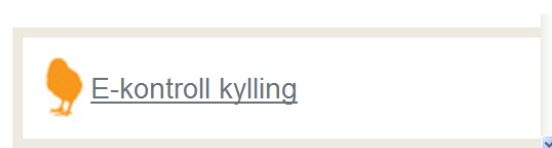
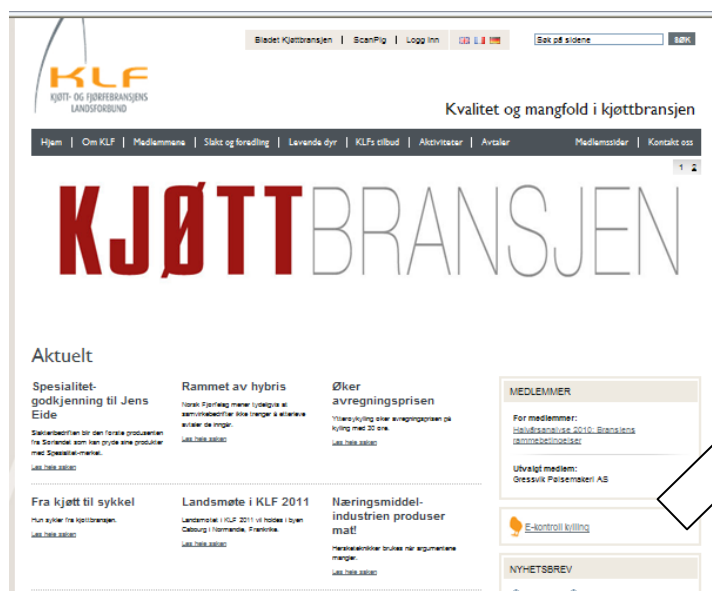

Klikk på E-kontroll kylling ved den lille gule kyllingen. Da kommer du til en side der du også finner bruksanvisningene. Klikker du på

- *Lenke til Effektivitetskontrollen*

får du opp skjermbildet på neste side. Legg inn ditt Brukernavn og kodeord.

Hvis du mangler, eller har glemt ditt brukernavn og kodeord, ring 952 69 109 eller send en e-post til marlene@kjottbransjen.no

Indtast brugernavn og kodeord

Brugernavn:

Kodeord:



det danske fjærkræaad

Etter innlogging med ditt brukernavn og kodeord kommer du til en hovedside som ser slik ut:

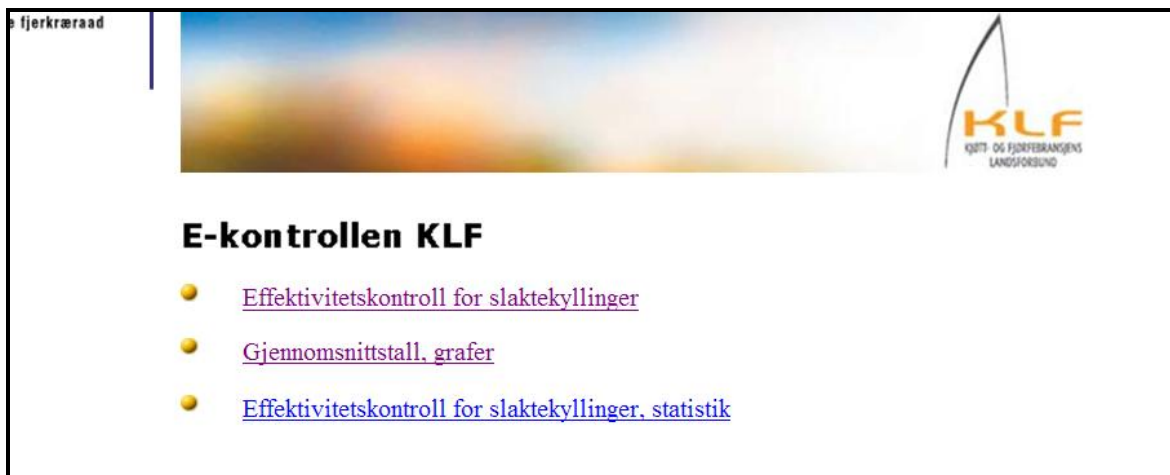

fjærkræaad

KLF
KJØTT OG FJÆRFEBRANSJENS
LANDSFORENING

E-kontrollen KLF

- [Effektivitetskontroll for slaktekyllinger](#)
- [Gjennomsnittstall, grafer](#)
- [Effektivitetskontroll for slaktekyllinger, statistikk](#)

Som produsent eller kontaktperson får du opp tre valgmuligheter (tre kulepunkter). Andre med tilknytning til fjærfeproduksjonen (for eksempel medarbeidere på rugerier, slakterier, kraftfôrfirmaer) vil kunne få tilgang til de to nederste kulepunktene.

Under [Effektivitetskontroll for slaktekyllinger](#) legger produsenten inn sine egne data. Der kan han og hans eventuelle kontaktperson(er) også se produsentens egne tall/resultater.

Under [Gjennomsnittstall, grafer](#) kan vi finne fellestall for trender og utvikling.

Under [Effektivitetskontroll for slaktekyllinger, statistikk](#) kan man skreddersy sine egne rapporter og splitte data på ulike fôrfabrikker, rugerier, hybrider, tidsperioder m.m.

MERK: Hvis datasesjonen er inaktiv en halv time, lukkes programmet. Men om du bare trykker feil og må klikke deg helt ut, vil du kunne komme inn igjen uten å legge inn brukernavn og passord på nytt om du går inn med en gang.

Oversikt over innsett

Hvis du klikker på Effektivitetskontroll for slaktekyllinger (det øverste kulepunktet) får du opp et tilsvarende bilde som dette:

Hus nr.	Antal innsatte	Antal slaktede	Døde i alt pct.	Levende vekt v. 35 dager	Fôrforbruk v. 35 dager	DB II pr. kvm
1	16200	15064	7.01	2.083	1.52	120.72

På siden Kulloversikt slaktekylling velges hvilket innsett det skal arbeides videre med ved å klikke på merket foran det aktuelle innsettet. Hvert innsett får et unikt nummer. Innsett 20093 betyr f.eks. det tredje innsettet i 2009. Det er slaktedatoen som avgjør hvilket år innsettet tilhører.

Hvis oversikten viser et tall for *Antall innsatte*, betyr det at rugeriet har lagt inn data for leveransen. Det er da klart for inntasting av 1. ukes dødelighet og levendevekt etter 1. uke (se nederst på neste skjermbilde).

Hvis oversikten også viser et tall for *Antall slaktede*, betyr det at slakteriet har lagt inn sine data. Da er det klart for at produsenten kan legge inn sine produksjonsdata (neste skjermbilde).

For omganger der alle data (fra rugeri, slakteri og produsent) er lagt inn viser oversikten antal innsatte, antal slaktede, døde i alt, vekt ved 35 dager, fôrforbruket ved 35 dager og DB2 per kvm.

Når du skal gå tilbake til forrige bilde, bør du bruke <<Tilbake-merket på den siden du er inne på.

Hvilke data går inn i E-kontrollen?

KLF E-kontroll er basert på at rugeri og slakteri ukentlig sender inn til databasen bestemte data for hvert innsett. Dermed reduseres mengden data den enkelte produsent skal legge inn betraktelig.

Inntasting av produsentdata

Velg *Effektivitetskontroll slaktekylling* (det øverste kulepunktet) for å legge inn tall i E-kontrollen.

Når det skal legges inn nye tall i effektivitetskontrollen eller forandres på allerede innlagde tall, markeres først i sirklen ut for det ønskede innsett og deretter velges *OPPDATER* (nederst på siden).

Da kommer bildet vist nedenfor opp.

NB! Ved delt utslakting skal

- hver slakting legges inn for seg (som egne kull, men med samme innsettnummer)
- Plukkekostnader (for begge leveransene) skal kun legges inn på det partiet som slaktes sist
- Systemet vil beregne veide gjennomsnittstall for alder, vekter med mer.

Oppdater data for innsettet 20096

E-kontroll

<<Tilbake

Hus nr.	Dg.	kyl.	kr.	Slakteoppgjør					
				kr./kg					
1			74400	17,643					
Fôrforbruk kg.				Fôrutgift kr. total eller kr. pr. 100 kg.					
Hus nr.	kyll. 1	kyll. 2	kyll. 3	Hvete	kyll. 1	kyll. 2	kyll. 3	Hvete	
1	2140	29516	2760		397	389	387		
FKA Skansen									
Hus nr.	El	Strø	Medisin	Varme	Rengjøring	Destruksjon	Vet. kontroll	Vand	Andre kostn.
	kr.	kr.	kr.	kr.	kr.	kr.	kr.	kr.	kr.
1	2200	1350		6000	1000	750	500	500	9600
Hus nr.	Plukking	Erstatning	Døde	Døde og aflivede	Levende vekt				
	kr.	kr.	1 uke	optalt, total	1 uke				
1	6644	1603	513	912	217				

OPPDATER RAPPORTER

For et nytt innsett skal følgende legges inn:

- *Døde 1. uke* og *Levende vekt 1. uke* skal helst legges inn etter 1. uka. Dette er informasjon som rugeriet ønsker å få så tidlig som mulig. Det er dessuten planer om å bruke dette som grunnlag for eventuell kreditering dersom dødeligheten 1. uka er for høy. Har du lagt inn dette tidligere, vil disse tallene framkomme på nederste linje. I motsatt fall, legger du de inn nå.
- *Fôrforbruk, kg* (for de ulike fôrslagene)
- *Hvete, kg* dersom det føres med egen hvete.
- *Fôrutgifte kr.* Her kan det enten legges inn pris per 100 kg eller totalbeløp for hvert fôrslag uten moms, men med eventuelle rabatter og frakt. Data-programmet vil forstå hva du mener, et tall under 600 tolkes som pris per 100 kg, et tall over 600 tolkes som totalbeløp.
- Klikk på rullgardin der det står "Velg fôrfabrikk" og velg kraftfôrfirma (produksjonssted)
- Legg inn kostnader for følgende: (vi ønsker at flest mulig legger inn spesifiserte kostnader, men du har mulighet for å slippe det – se tekst med **fet skrift** nedenfor)
 - **El** (strøm)
 - **Strø** (flis)
 - **Medisin** (medisiner, vitaminer og lignende)
 - **Varme**
 - **Rengjøring** (såpe, desinfeksjonsmidler og arbeid dersom det er brukt leid hjelp)

- **Destruksjon** (kostnader med å bli kvitt døde dyr)
- **Veterinærkontroll** (avtaleveterinær og eventuelle andre veterinærutgifter)
- **Vann** (vann, septik)
- **Andre kostnader** (fjorfeforsikring, brannforsikring, kontorhold, bruk av traktor og bil, rekvisita, arbeidsklær, vedlikehold, brannvarsling, skadedyrbekjemping, regnskap, andel telefon, kontingenter). Hvis du ikke selv har godt tallgrunnlag for disse postene, foreslår vi at du bruker 60 øre per innsatt kylling.

Dersom du har kjøpt utstyr/rekvisita som er under grensen for aktivering i regnskapet og som skal brukes i lengre tid, bør du "beregne levetiden" og dele kostnadene på antall innsett i levetiden og legg dette til under *Andre kostnader*

Hvis du har problemer med å finne tall eller ikke ønsker å legge inn spesifisering av disse kostnadene, skal du ikke legge inn tall i noen av rutene på nest nederste linje på hjemmesida. Da vil det automatisk bli brukt et "standardtall" for alle de variable kostnadene. (I mars 2010 brukes kr. 1,80 per innsatt kylling.)

- **Plukking**. Dersom man plukker selv, legger man inn den kostnaden det ville vært ved å leie hjelp
- **Døde og avlivede opptalt, total** (totalt antall døde som er registrert i huset under innsettet)
- **Erstatning**. Her legger du inn eventuelle erstatninger når de foreligger. Det er produsenten sitt ansvar å legge inn erstatninger på hjemmesiden enten det gjelder kreditering fra rugeri (for første ukes dødelighet), fra fôrfirma eller forsikringsselskap.

VIKTIG: Når feltene er fylt ut må du alltid klikke på **OPPDATER**.

Deretter **OK** og **Ja** for å lukke det vinduet.

Hvis det skal rettes på noen data, er det bare å overskrive gamle data og så velge **OPPDATER**.

Ved siden av **OPPDATER** står det **RAPPORTER**. Her kan du klikke hvis du ønsker å se og å skrive ut rapporter for egne innsett.

- 20097
- 20098
- 20101
- 20102

Valg av rapport

Du kan velge ønsket rapport (se bilde nedenfor).

E-kontroll <<Tilbake

Vis rapport som HTML RTF PDF

Kullrapporter

- [Kullrapport](#)
- Husoversikt
- [Løpende kulloversikt \(rapport\)](#)
- [Løpende kulloversikt \(figur\)](#)

Økonomirapporter

- [Økonomirapport](#)
- Husoversikt
- [Løpende økonomioversikt](#)

Bakteriestatus

- Campylobacterstatus
- Maksimale belegninger og tråputevurdering

Hent beregnede tall for 1648713236

- [Last ned data](#)

Skal rapporten sees på skjermen velges “**Vis rapport som HTML**”, skal den skrives ut velges “**Vis rapport som PDF**” eller **RFT**. I RFT dannes rapporten i et format som kan leses av for eksempel Word og WordPro. Dette formatet kan legges inn på din egen PC, og du kan jobbe videre med det.

Pdf-format brukes hvis rapporten skal skrives ut uten at det skal være mulig å endre den.

Fordi innsettene slaktes på ulik levedag, kan de ikke sammenlignes direkte. E-kontrollen opererer derfor med et fast ”målepunkt” / omregning til 35 dager i tillegg til resultatene for den aktuelle utslaktingsdagen.

Hvis noen av rapportene har for liten skrift kan skjermbildet forstørres ved å zoome med Ctrl + (større) og Ctrl – (mindre).

Kullrapport

Slaktekylingproduksjon

Kullrapport

Insett 2 2009

	Eget innsett	Fôrleverandør	Bedste 1/3 - alle
Innsatte m.v.			
Innsettsdato	26/02/09		
Slaktedato	31/03/09	21/01/08 - 23/04/09	26/03/08 - 31/03/09
Innsatte, stk	16.200	572.100	263.200
Innsatte, stk/nettokvm	21,6	21,5	21,3
Kg levendevekt/nettokvm	38,0	35,3	36,1
Maks kg lev.vekt/nettokvm	38,0	35,3	36,1
Vekt			
Slaktealder, dager	33,0	32,1	32,0
Slaktevekt, gram	1.337	1.214	1.266
Sluttvekt levende, gram	1.891	1.743	1.806
Slaktevekt ved 35 dager, gram	1.500	1.444	1.513
Lev.vekt ved 35 dage, gram	2.083	2.017	2.098
Fôrforbruk			
Kg foder/kg slaktevekt, gram	2,09	2,19	2,13
Kg foder/kg slaktevekt ved 35 da	2,11	2,23	2,17
Hveteprosent	-		
Døde m.v.			
Vekt 1. uke, gram	199	191	188
Døde i 1. uke i % af innsatte	4,5	1,9	2,4
Døde i alt i % af innsatte	7,0	5,6	6,2
Kasserte stk i % af leveret	0,7	1,1	1,3
Hønealder, uker	40	38	38
Supplerende opplysninger			
Tråputescore, poeng	4	25	30
Kyllinghus netto, kvm	750		
Rugeri	Hugaas Rugeri A		
Hybrid	Ross 308		
Fôrleverandør	FKA Skansen	FKA Skansen	Flere
Slakteri	NK,Støren		

Kullrapport sammenligner det aktuelle kull (eget innsett) med gjennomsnittet av resultatene fra andre kull, som i samme produksjonsperiode har motatt fôr fra samme **fôrfabrikk** og med beste **1/3 av alle kull** (regnes ut fra lavest fôrforbruk).

Dersom det ikke er tilstrekkelig antall kull med fôr fra samme fabrikk som produsenten bruker, sammenlignes det med landsgjennomsnitt av alle kull. Dette vil fremgå av overskriften i tabellen.

Løpende kulloversikt – syv siste kull, tabell

Løpende kulloversigt

	År 2009 Innsett 2	År 2009 Innsett 1	År 2008 Innsett 8	År 2008 Innsett 7	År 2008 Innsett 6	År 2008 Innsett 5	År 2008 Innsett 4
Innsatte m.v.							
Innsettsdato	26/02/09	15/01/09	17/11/08	02/10/08	21/08/08	07/07/08	22/05/08
Slaktedato	31/03/09	12/02/09	17/12/08	04/11/08	19/09/08	06/08/08	23/06/08
Innsatte, stk	16.200	16.000	15.000	15.000	15.000	16.200	16.000
Innsatte, stk/hettokvm	21,6	21,3	20,0	20,0	20,5	22,2	21,9
Kg levendevekt/hettokvm	38,0	28,5	31,1	34,8	30,9	33,2	33,9
Max kg lev.vekt/hettokvm	38,0	28,5	31,1	34,8	30,9	33,2	33,9
Vekt							
Slagtealder, dager	33,0	28,0	30,0	33,0	29,0	30,0	32,0
Slaktevekt, gram	1.337	973	1.128	1.350	1.094	1.092	1.171
Slutvekt levende, gram	1.891	1.448	1.639	1.907	1.597	1.595	1.692
Slaktevekt ved 35 dager, gram	1.500	1.537	1.534	1.514	1.591	1.490	1.403
Lev.vekt ved 35 dager, gram	2.083	2.126	2.123	2.099	2.189	2.071	1.969
Fôrforbrug							
Kg foder/kg slaktevekt, gram	2,09	2,06	2,01	2,14	2,03	2,20	2,20
Kg foder/kg slaktevekt ved 35 da	2,11	2,18	2,10	2,16	2,13	2,27	2,23
Hveteprosent							
Døde m.v.							
Vekt 1. uke, gram	199	198	194	196	198	202	203
Døde i 1. uke i % af innsatte	4,5	2,9	1,2	2,0	2,7	1,8	2,2
Døde i alt i % af innsatte	7,0	7,8	5,2	8,9	5,8	6,2	8,6
Kasserede stk i % af leverte	0,7	0,8	0,7	4,1	1,4	1,0	1,5
Hønealder, uker	40	34	36	29	34	52	41
Supplerende oplysninger							
Tråputescore, poeng	4	33	26	8	25	30	0
Rugeri	Hugaas Rug	Hugaas Rugeri A	Hugaas Rugeri A	Hugaas Rugeri A	Hugaas Rugeri A	Hugaas Rugeri A	Hugaas Rugeri A
Afstamning	Ross 308	Ross 308	Ross 308	Ross 308	Ross 308	Ross 308	Ross 308
Fôrleverandør	FKA Skanse	FKA Skansen	FKA Skansen	FKA Skansen	FKA Skansen	FKA Skansen	FKA Skansen
Slakteri	NK,Støren	NK,Støren	NK,Støren	NK,Støren	NK,Støren	NK,Støren	NK,Støren

Viser resultatene for de siste 7 kull.

Løpende kulloversikt – syv siste kull, figur

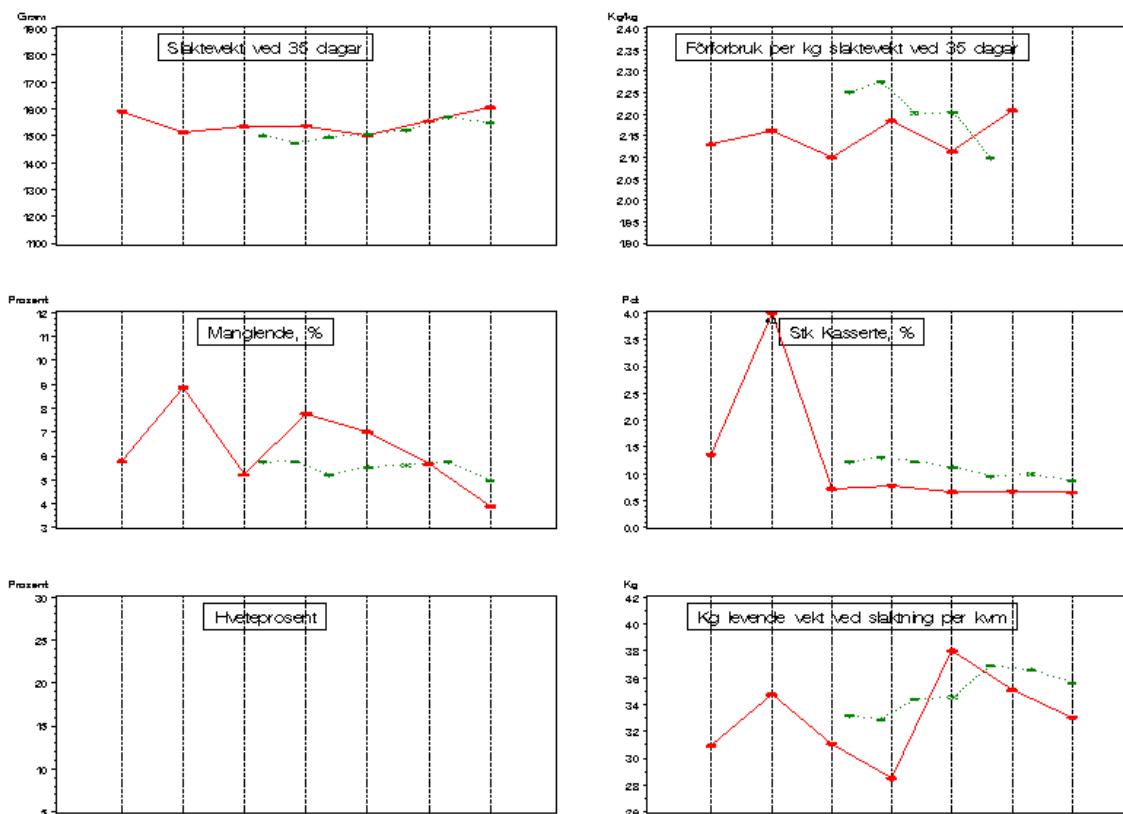

Viser utviklingen for 6 nøkkelparametre: slaktevekt ved 35 dager, fôrforbruk per kg slaktevekt ved 35 dager, total dødelighet %, kasserte %, hvete pct (hvis bruk av egen hvete), og kg levende vekt per netto kvadratmeter ved slakting.

Utviklingen vises for de siste 7 kull og for landsgjennomsnittet i samme periode.

Bildet du får på skjermen kan forstørres ved å zoome med Ctrl + (større) og Ctrl – (mindre).

Økonomirapport

Slagtekyllingproduksjon Økonomirapport innsett 2 2009

	Eget innsett	Landsgjennomsnitt	Beste 33%
Slaktedato	31/03/09	11/02/08 - 23/04/09	11/02/08 - 31/03/09
		A	A
Priser			
Daggammel kylling, kr/stk	4,65	4,61	4,42
Fôr gj.snitt, kr/kg	3,89	3,66	3,54
Kraftfôr, kr/kg	3,89	3,66	3,54
Hvete, kr/kg			
Slakteoppgjør, kr/kg	17,24	17,82	17,22
Produksjonsforudsetninger			
Innsatte, stk/nettokvm	21,6	21,8	21,8
Innsett per. år	7,8	8,0	7,9
Slaktealder, dager	33,0	31,4	33,1
Slutvekt, gram levende	1.891	1.695	1.824
Slaktevekt, gram	1.337	1.174	1.281
Kg fôr/kg levende vekt	1,48	1,53	1,54
Kg fôr/kg slaktevekt	2,09	2,19	2,20
Hvete, pct			
Manglende i alt, % af innsatte	7,0	5,7	5,1
Kasserte, % av antall slaktet	0,7	1,3	0,8
Dekningsbidrag 1			
DB I, kr. per innsatt kylling	6,55	5,95	6,87
Diverse utgifter per innsatt kylling, kr.			
Varme	0,44	0,38	0,45
Ei	0,15	0,18	0,16
Strø	0,08	0,07	0,07
Diverse	0,30	0,50	0,50
Erstatning	0,00	0,01	0,01
Dekningsbidrag 2			
DB 2, kr. per innsatt kylling	5,59	4,83	5,70
DB 2, kr. per nettokvm.	120,72	105,43	124,30
DB 2, kr. per nettokvm. pr. år	946,11	845,77	986,37

Viser økonomisk resultat for eget kull, samt landsgjennomsnitt og beste 33 % for andre kull produsert i angitt periode (øverst i tabellen).

Landsgjennomsnitt og beste 33 % beregnes ut fra fôrforbruk ved en gitt vekt.

Husoversikt - økonomi

Husoversikten er bare aktuell for produsenter med flere hus. Den viser det økonomiske resultat for de enkelte husene. "Alle hus" svarer til "Eget innsett" på økonomirapporten.

Løpende økonomirapport – syv siste kull

Slaktekyllingproduksjon Løpende økonomirapport

	År 2009 Innsett 2	År 2009 Innsett 1	År 2008 Innsett 8	År 2008 Innsett 7	År 2008 Innsett 6	År 2008 Innsett 5	År 2008 Innsett 4	Siste 7 innsett 326 dager	Pr. 1.000 innsatte kyl.	Pr. 100 nettokvm
Slaktedato	31/03/09	12/02/09	17/12/08	04/11/08	19/09/08	06/08/08	23/06/08			
Priser										
Dg.kylling, kr./nds.	4,65	4,65	4,65	4,65	4,65	4,65	4,35	4,61		
Fôr gj.snitt., kr./100 kg	389,00	379,39	377,88	384,01	359,65	357,35	357,90	372,13		
Kraftfôr, kr./100 kg	389,00	379,39	377,88	384,01	359,65	357,35	357,90	372,13		
Hvete, kr./100 kg										
Slakteoppgjør, kr./kg	17,24	19,27	22,78	16,93	18,07	17,80	17,10	18,43		
Diverse utgifter, kr.										
Varme	7.050	5.270	9.951	3.546	3.843	2.672	3.820	36.152	330	697
El	2.401	1.801	1.940	1.685	1.801	1.801	1.801	13.230	121	255
Strø	1.224	783	936	990	936	936	927	6.732	62	130
Medisin	0	0	0	0	0	0	0	0	0	0
Andet	4.864	7.970	8.480	7.670	7.495	8.440	7.980	52.899	484	1.019
Erstatning	0	0	0	0	0	0	0	0	0	0
Økonomiregnskap, kr.										
Inntekt	345.041	274.641	362.777	299.764	275.542	292.497	288.561	2.138.823	19.550	41.214
Variable kostnader	254.503	202.268	213.115	235.383	196.722	219.709	218.737	1.540.437	14.081	29.683
- heraf kyllinger	75.330	74.400	69.750	69.750	69.750	75.330	69.600	503.910	4.606	9.710
- heraf fôr	163.634	112.044	122.058	151.742	112.897	130.530	134.609	927.514	8.478	17.873
- heraf diverse	15.539	15.824	21.307	13.891	14.075	13.849	14.528	109.013	996	2.101
Dekningsbidrag, kr.										
- totalt	90.538	72.373	149.662	64.381	78.820	72.788	69.824	598.386	5.470	11.530
- pr. innsatt kylling	5,59	4,52	9,98	4,29	5,25	4,49	4,36	5,47		
- pr nettokvm	120,72	96,50	199,55	85,84	107,97	99,71	95,65	115,30		
- pr. nettokvm/år	946	761	1.629	703	889	820	785	904		

I oversikten er db pr. nettokvm pr. år for hvert innsett beregnet ut fra produksjonsperioden for de siste 7 innsett.
Db pr. nettokvm. pr. år for de siste 7 innsett er beregnet ved simpel korreksjon mellom 365 dager og det oppførte antall dager

Løpende økonomirapport viser resultatet for de siste 7 kull, dessuten er det beregnet et gjennomsnitt av de 7 siste kull og per 100 kvm og per 1.000 innsatte kyllinger.

Last ned data

Gir mulighet for å hente produksjonsresultatene pr. hus for de siste 7 innsett. De informasjonene som kan hentes svarer til informasjonene på kullrapporten og den økonomiske kullrapport.

Filen er en semikolonseparert fil, som umiddelbart kan leses inn i et regneark eller et databaseprogram.

RTF og PDF format

Rapportene kan vises på skjermen i HTML-format. De kan lages i RTF format – aktuelt f.eks. hvis rapporten skal inngå i et word- eller excel-dokument som det kan jobbes videre med. PDF-format brukes hvis rapporten skal skrives ut uten at det skal være mulig å endre den.

Gjennomsnittstall, grafer

Grafer som viser gjennomsnittstall for hele e-kontrollen finner du ved å klikke på det midterste kulepunktet på hovedsiden (se nedenfor).



The screenshot shows the top part of the KLF website. It features a header with a blurred background image and the KLF logo (Kjøtt- og fjørteirerangs landsforening). Below the header, the title "E-kontrollen KLF" is displayed. Underneath, there are three yellow circular bullet points, each followed by a blue underlined link: "Effektivitetskontroll for slaktekyllinger", "Gjennomsnittstall, grafer", and "Effektivitetskontroll for slaktekyllinger, statistikk".

På neste blide (se nedenfor) kan du velge om du vil se på DB, diverse priser eller ulike produksjonsparametre

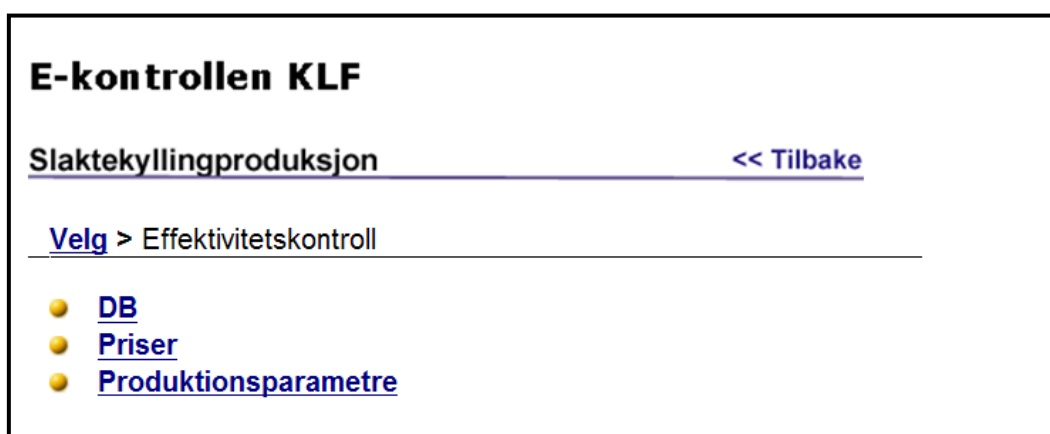

The screenshot shows a navigation menu on the KLF website. At the top, the title "E-kontrollen KLF" is visible. Below it, the text "Slaktekyllingproduksjon" is underlined, and to its right is a blue link "<< Tilbake". Underneath, the text "Velg > Effektivitetskontroll" is displayed. At the bottom, there are three yellow circular bullet points, each followed by a blue underlined link: "DB", "Priser", and "Produktionsparametre".

Effektivitetskontroll for slaktekylling, statistikk

Statistikk-delen av kontrollen finner du under det tredje kulepunktet på hovedsiden:



E-kontrollen KLF

- [Effektivitetskontroll for slaktekyllinger](#)
- [Gjennomsnittstall, grafer](#)
- [Effektivitetskontroll for slaktekyllinger, statistikk](#)

Statistikkmodulen gir mulighet for å lage mange ulike rapporter.

Velg periode Her velges hvilken periode man ønsker data fra. Viktig å bruke riktig skrivemåte.

E-kontroll <<Tilbake

Velg periode (dd-md-åååå)
Fra: 01-01-2009 Til: 31-03-2009

Velg rapport
Effektivitet Økonomi Tråputescore

Velg rapportdimensjoner
Periode Vælg

Velg
1 måned 2 måneder 1 kvartal 1 år

Rugeri (kode)	Foderfabrik (kode)	Afstamning (kode)	Slakteri (kode)
Hugaas Rugeri AS Hå Rugeri AS Samvirkekylling AS Solbakken Rugeri	Velg fôrfabrik Borgen Aktiemølle Fiskå Mølle avd. Fiskå Fiskå Mølle Trøndelag avd. Spondal FKA Kambo	Ross 308 Ross 508 Ross 708 Cobb 500 Hubbard	NK,Støren SK,Ytterøy N,Rakkestad N,Elverum Hå, Nærbø

Vis rapport som
HTML RTF PDF

VIS RAPPORT

Velg rapport. Her velges om man vil se på Effektivitet, Økonomi eller Tråputeskår (se nærmere forklaring lenger nede)

Velg rapportdimensjoner

Rapportene kan grupperes etter en eller to av følgende parametrene:

Avstamning, byggeår, fôrfabrikk, hønealder, periode, rugeri, slaktealder, slakteri.

For å se på bare ett parameter, velges en av de to valg-rullgardinene, hvis man vil koble sammen to parametere, velges ett alternativ under den ene og ett under den andre rullgardinen.

Hvis man velger *Periode* som en dimensjon, får man valgmulighet mellom 1 måneders, 2 måneders, kvartallsvis og 1 års oppdeling av data.

I tillegg kan rapporten avgrenses til å omfatte ett eller flere rugerier, fôrfabrikker, hybrider (Afstamninger) eller slakterier.

Flere virksomheter av samme kategori (f.eks. flere rugerier) velges ved å holde Ctrl-tasten nede samtidig med at de ønskede rugerier markeres med venstre musetast. Markeringene fjernes igjen ved å sette markøren å valgte virksomhet, holde Ctrl-tasten nede og klikke på venstre musetast.

Vis rapport som Her velges rapportform HTML, RTF eller PDF. Se forklaring side 9.

Rapporten genereres ved å velge **VIS RAPPORT**

Hvis man under **Velg rapport** velger **Effektivitet**, vises det for valgte kriterier antall innsett, antall innsatte kyllinger, alder, vekter ved slakting og ved 35 dager, fôrforbruk og antall innsett hvor det er lagt inn fôrforbruk, % døde, % kasserte, antall innsatt per m2 og antall kg per m2.

Statistikk over fôrforbruk er basert på de innsettene der produsenten har lagt inn data om fôrforbruk. Øvrige statistikker er basert på alle innsett (med data fra rugeri og slakteri).

Effektivitetsrapport																
Udskrevet for perioden fra 01JAN09 til 01MAR10.																
Udvalgte rugerier: (Hugaas Rugeri AS). Udvalgte foderfabrikker: (FKA Skansen).																
Værdier er vægdet med antal innsatte.	Ar	Rugeri	Innsatte		Alder	Slaktevekt	Slaktevekt v. 35 dager	Lev.vekt. 35 dager	Foder,kg slaktevekt		Foder v. 35 dager, kg slaktevekt	Døde i alt i %	Kass., prosent%	Innsatte pr. m2	Kg pr. m2	% Hvete
			Antal hold	Sum	Gns.	Gns.	Gns.	Gns.	Antal hold	Gns.	Gns.	Gns.	Gns.	Gns.	Gns.	Gns.
	2009	Hugaas Rugeri AS	176	3.323.150	30,7	1179	1533	2121	165	2,14	2,20	5,2	1,1	21,8	35,1	0,0
		Total	176	3.323.150	30,7	1179	1533	2121	165	2,14	2,20	5,2	1,1	21,8	35,1	0,0
	2010	Hugaas Rugeri AS	18	344.300	30,8	1205	1556	2147	14	2,08	2,14	3,9	1,0	21,2	35,2	
		Total	18	344.300	30,8	1205	1556	2147	14	2,08	2,14	3,9	1,0	21,2	35,2	
	Total		194	3.667.450	30,7	1181	1536	2124	179	2,14	2,20	5,0	1,1	21,8	35,1	0,0

Hvis man under **Velg rapport** velger **Økonomi** vises for de valgte kriterier antall innsett, antall innsatte kyllinger, priser for daggamle kyllinger, fôr, andre diverse kostnader, avregning per kg kyllinger og dekningsbidrag.

Økonomirapportene er basert på de innsettene der produsenten har lagt inn data om økonomi.

Økonomirapport														
Udskrevet for perioden fra 01JAN09 til 01MAR10.														
Udvalgte rugerier: (Hugaas Rugeri AS). Udvalgte foderfabrikker: (FKA Skansen).														
Værdier er vægtet med antal indsatte.		Innsatte		Alder	Dgl. kylling	Kraftfôrpris	Hvetepris	Fôrpris	Diverse	Afregning	DB pr. stk.	DB pr. m2 pr. år	Hold pr. år	% Hvete
		Antal hold	Sum	Gns.	Gns.	Gns.	Gns.	Gns.	Gns.	Gns.	Gns.	Gns.	Gns.	Gns.
Ar	Rugeri													
2009	Hugaas Rugeri AS	139	2.591.900	30,7	4,62	390		390	1,62	17,51	3,78	620	7,6	0,0
	Total	139	2.591.900	30,7	4,62	390		390	1,62	17,51	3,78	620	7,6	0,0
2010	Rugeri													
	Hugaas Rugeri AS	10	210.900	30,8	4,59	392		392	1,76	17,64	4,52	681	7,2	
	Total	10	210.900	30,8	4,59	392		392	1,76	17,64	4,52	681	7,2	
Total		149	2.802.800	30,7	4,62	390		390	1,63	17,52	3,83	624	7,5	0,0

Hvis man under **Velg rapport** velger **Tråputescore** vises tråputesresultater som antall kull i hver kategori, prosentvis fordeling mellom kategoriene og gjennomsnittlig tråputescore.

Trædepuderesultater							
Udskrevet for perioden fra 01JAN09 til 01MAR10.							
	Ar	Måned	Antal hold				Total
			point				
			Indtil 40	Mellem 40 og 80	Mellem 80 og 120	Over 120	
2009	Januar		41	24	2	67	
	Februar		30	24	8	62	
	Marts		51	17		68	
	April		35	16	7	58	
	Maj		43	26	6	75	
	Juni		60	9		69	
	Juli		34	23	13	70	
	August		30	21	15	66	
	September		52	13	8	3 76	
	Oktober		53	6		1 60	
	November		54	13	4	1 72	
	December		61	5	1	3 70	
	Total		544	197	64	8 813	
2010	Januar		43	17	6	66	
	Februar		33	7	11	1 52	
	Marts		1	2		3	
	Total		77	26	17	1 121	
Total			621	223	81	9 934	